SAARELAISTEN SANOMAT

Saarelaisten sukuseuran tiedotuslehti 1/2003

Ota lehti mukaan Ouluun!

Tervetuloa Ouluun! Kuvassa hallitus Kuopiossa suunnittelemassa sukukokousta. *Vasemmalta puheenjohtaja Seppo Saarelainen, Olavi Saarelainen, Olavi Martikainen, Eino Saarelainen, pöydän päässä Kimmo ja Anita Saarelainen, edessä Pertti Saarelainen, oikealla Martti Tahvanainen.*

Tässä numerossa:

Puheenjohtajan ääni 2
Kutsu sukupäiville 19.7.2003 3
Ohjeita sukupäiville osallistuville 4
Ilmoittautumislomake 5
Oulun hotellit 6
Oulun keskustan kartta 7
Sukukokouksen esityslista 8
Hallituksen jäsenten yhteystiedot 8
Ari Saarelainen ja Tamlans 9
Noljakan Tahvanaisten sukukirja 9
Oulun tapahtumia 18.-19.7. 10
Tarinakirja on painossa 12
Pyörätalon Veli Saarelainen 12
Saarelaisia lähikuvassa 14
Sukutietolomake 15
Sukutuotteita 17
Hallituksen kokous ja kunniajäsen 18
Tervetuloa sukuseuraan 19

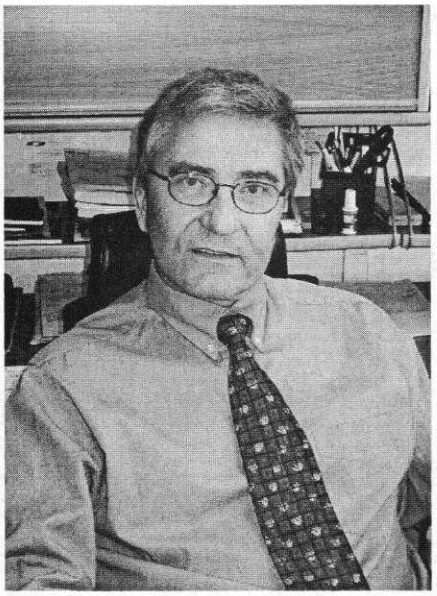

Seppo Saarelainen, sukuseuran puheenjohtaja

Tämä sukuseuran lehti jaetaan nyt ensimmäistä kertaa jokaiselle tiedossamme olevalle Saarelaiselle, aviopuolisot ja lapset mukaan lukien. Sen tarkoitus on tiedottaa teille kaikille tulevasta sukupäivästämme sekä muusta seuramme toiminnasta.

Tervetuloa Ouluun!

Sukuseuramme ensimmäiset sukupäivät Kolin Maunolassa olivat menestys ylittäen kaikki ennakko-odotuksemme. Läsnä olleet, 350 sukumme jäsentä antoivat uskoa sukuseuramme tarpeellisuudesta. Nyt lähdemme toiseen koitokseen. Saarelaisten toiset sukupäivät ovat Oulussa 19.7.2003.

Hallitus on tehnyt lujasti töitä kuluneen kolmen vuoden aikana. Olemme saaneet aikaan aktiivisen tietojen vaihdon jäsentemme välillä, sukumme www-sivut, oman lehden, Oulun sukupäivillä julkaistavan tarinakirjan jne.

Tarinakirjaan on kerätty sukumme tarinoita vuosien varrelta. Kirja on tarkoitettu luettavaksi ja toivomme, että jokaiselta Saarelaiselta ja jälkeläiseltä kirja löytyy kirjahyllystä – oiva lahjavinkki ympäri vuoden.

Kirjan valmistumisesta saamme kiittää sukututkijaamme **Olavi Martikaista.**

Juurten etsiminen ja kiinnekohdat historiaan ovat herättäneet minut näkemään koko yhteiskuntamme kehitysvaiheet uudessa valossa. Koska sukumme ja minä omalta osaltani olemme osa historiaa, on helppo jäädä menneisyyden ja tulevaisuuden vangiksi tehtäessä sukututkimusta. Nyt meillä kaikilla on mahdollista tavata tuttavia ja löytää juuremme toisilla sukupäivillä Oulussa, sukumme syntysijoilla. Tule mukaan, motivoidu ja puhalla hallitukseen lisäpuhtia tulevaisuuden suurinta urakkaa varten – sukupäivillä 2006 julkaistaan sukukirjamme vuosilta 1550 – 2006.

Auta sukuseuraamme osallistumalla ja maksamalla jäsenmaksut. Tämä turvaa tulevaisuutemme.

Minä olen saanut sukuseuratyöstämme paljon, ajattelutapa on muuttunut; en ole yksin.

Hyvää kesää, nähdään Oulussa!

Seppo Saarelainen

Syntyneitä

Kari ja Kaisa (s. Löytönen) **Saarelaiselle** Itävaltaan tyttö 10.1.2003. Nimeksi tuli Niina Sofia. Sisko Veeralle, Annalle ja Samille.

Kuolleita

Helli Alina Hämäläinen, o.s Saarelainen, kuoli 14.5.2003 kotonaan Polvijärvellä.

Hän oli syntynyt 29.1.1928 eli juhli viime tammikuussa kaksoisveljensä **Matti Jalmari Saarelaisen** kanssa 75-vuotispäiviään.

Merkkipäiviä

Mauri Kalevi Saarelainen 70 v 29.3.2003, Vantaa.

Kutsu

Saarelaisten sukuseuran 2. sukupäiville ja sukuseuran kokoukseen

Sukupäivät järjestetään Oulussa, Oulun Urheilutalolla, osoite Rantakatu 30, lauantaina 19. päivänä heinäkuuta 2003 alkaen klo 11.00.

Sukupäivien ohjelma:

Kello	*11.00-13.00*	*Ilmoittautuminen*
	11.30-13.00	*Lounas*
	13.00	*Musiikkia*
	13.05	*Sukupäivien avaus, sukuseuran puheenjohtaja Seppo Saarelainen*
	13.15	*Katsaus sukututkimukseen, Olavi Martikainen*
	13.40	*Keskustelu*
	14.00	*Saarelaisten tarinakirjan esittely, Olavi Saarelainen*
	14.15	*Lausuntaa, Olavi Saarelainen*
	14.30	*Iltapäiväkahvit*
	15.00	*Saarelaisten sukukokous*
	16.00	*Pienoisnäytelmä "Eskon uusi elämä"*
	17.00	*Retki Saarelaisten suvun syntysijoille Saarelan kaupunginosaan*

Tervetuloa sukupäiville tapaamaan sukua, tutustumaan suvun syntysijoihin ja historiaan sekä viihtymään!

Sukuseuran hallitus

Saarelaisten sukupäivät 19.7.2003

Sukupäivien tarkoitus

- selvitetään Saarelaisten sukututkimuksen nykyvaihetta ja tekeillä olevaa sukukirjaa
- esitellään sukupäivillä myyntiin tuleva Saarelaisten tarinakirja
- valitaan sukuseuran uusi hallitus, tilintarkastajat ja muut mahdolliset toimielimet
- päätetään sukuseuran toiminnasta seuraaviksi vuosiksi
- esitetään pienoisnäytelmä "Eskon uusi elämä", joka kertoo Esko Saarelaisen muutosta Pielisen alueelle ja siitä, miten elämä alkoi aivan uudella seudulla
- tutustutaan Saarelan kaupunginosaan, josta Esko Saarelainen lähti 1600-luvulla hiihtämään kohti Pielisen aluetta
- tavataan vanhoja ja uusia sukulaisia.

Osallistumismaksut

Osallistumismaksut sukupäiville on ***10 €*** /aikuinen ja ***25 €*** /perhe.

Osallistumismaksu sisältää:

- iltapäiväkahvit klo 14.30
- sukupäivien koko ohjelman
- kuljetuksen Saarelan kaupunginosaan ja takaisin

Maksu ei sisällä lounaan hintaa 11,50 €. Osallistumismaksu ja halutessa lounas on maksettava ennakkoon sukuseuran tilille no 508612-2131 **30.6.2003** mennessä. Paikanpäällä maksettaessa peritään 2 euron suuruinen lisämaksu.

Ilmoittautumiset

Ilmoittautumiset 30.6.2003 mennessä oheisella lomakkeella (kopioi tarvittaessa) tai netissä.

Majoitus ja ruokailut

Katso Oulun hotellit sivulla 6 tai www.ouka.fi/matkailu/hotellit.

Pysäköinti

Ilmaista pysäköintitilaa on lähikatujen varsilla ja urheilutalon eteläpäädyssä sekä saatuun lupaan perustuvat valtion virastotalon pysäköintipaikat Sepänkadun ja Aleksanterinkadun kulmassa. Maksullista pysäköintitilaa on torilla Hotelli Radisson SAS:n edustalla ja Aleksanterinkadun ja Albertinkadun risteyksessä.

Kuljetukset Joensuu/Lieksa/Koli/Varpaisjärvi - Oulu

Sukupäiville on varattu kolme bussia. Yksi lähtee Joensuusta ja kiertää Pielisen länsipuolta, toinen Enosta lähtevä, Pielisen itäpuolta. Kolmas bussi lähtee Varpaisjärven suunnalta. Ilmoittaudu Joensuusta tai Enosta lähtevään kuljetukseen Olavi Martikaiselle tai Pertti Saarelaiselle (iltaisin) tai Varpaisjärveltä lähtevään kuljetukseen Eino Saarelaiselle (yhteystiedot s. 8.).

Aikataulut ja tarkka reitti suunnitellaan lähtijöiden mukaan. Lähtö Joensuusta klo 5, paluu samana päivänä, paluu Oulusta n. klo 18.30. Maksu (20-35 euroa) peritään bussissa. Kuljetus toteutuu, mikäli vähintään 30 lähtijää/bussi. Kyytiin voi nousta myös matkan varrelta.

Bussi I: Joensuu 5.00 - Kontiolahti - Kolinportti n. 5.45 - Juuka - Valtimo - Kajaani -Oulu.
Bussi II: Eno 5.15 - Uimaharju - Lieksa 6.00 - Nurmes - Oulu.
Bussi III: Varpaisjärvi 7.00 - Iisalmi 7.40 - Vieremä 8.00 - Oulu 10.00
Ilmoittaudu **30.6. mennessä**. Lisätietoa nettisivuilta.

SAARELAISTEN SUKUSEURA RY
SUKUPÄIVÄT 19.7.2003 OULUSSA

ILMOITTAUTUMISLOMAKE

Maksut ja ilmoittautuminen tehtävä **30.6.2003** mennessä.
Maksu seuran tilille **508612-2131**. Muista merkitä laskuun **maksajan nimi** ja viite: **Sukupäivät 2003**

Ilmoittautumislomakkeen toimitus
postitse: Anita Saarelainen, Muhosentie 9, 43500 Karstula
faxilla: Anita Saarelainen, (014) 464 199
netin kautta: www.genealogia.fi/sukus/saarelainen

Sukupäiviin liittyvät maksut alla. Tuotteet noudettavissa sukupäivillä.

	Maksun kohde	hinta	määrä	yhteensä
1.	Osallistumismaksu sukupäiville, henkilö/perhe	10,00/25,00 €	____ henk.	_____ €
2.	Lounas (yli 4-vuotiailta)	11,50 €	____ henk.	_____ €
3.	Saarelaisten Tarinakirja, ennakkotilaus	22,00 €	____ kpl	_____ €
	Yhteensä			_____ €

Lisätietoja:
1. Alle 12v ilmaiseksi. Hinta sisältää iltapäiväkahvin tai -mehun. Lisämaksu vasta paikanpäällä ilmoittauduttaessa +2,00 €/maksu.
2. Menu: jauhelihakeitto, leivät ja ruokajuomat. (Vaihtoehtona kasviskeitto.)
3. Tarinakirja paikanpäällä ostettuna 25,00 €.

Sukupäiville osallistujat:
nimi 1, maksaja: _____
nimi 2: _____
nimi 3: _____
nimi 4: _____
nimi 5: _____
nimi 6: _____

Sukutuotteita (ks. s. 17) myynnissä paikanpäällä

Saajan tilinumero / Mottagarens kontonummer	**508612-2131**	**TILISIIRTO GIRERING** Vain kotimaan maksuliikenteessä / Endast för inrikesbetalningsförmedling	
Saaja / Mottagare	**Saarelaisten sukuseura ry**	**Sukupäivät 2003**	
Maksaja / Betalare		Maksaja: _____ Osoite: _____	
Allekirjoitus / Underskrift	_____	Viitenro / Ref.nr	
Tililtä nro / Från konto nr	_____ - _____	Eräpäivä / Förf.dag **30.6.2003**	**EUR**

OULUN HOTELLIT

Ks. www.ouka.fi/matkailu/hotellit

APOLLO
Asemakatu 31-33, 90100 Oulu
puh. (08-) 52 211
fax (08-) 372 060

CUMULUS
Kajaaninkatu 17, 90100 Oulu
puh. (08-) 882 7111
fax (08-) 882 7299
E-mail: oulu.cumulus@restel.fi

HOLIDAY CLUB OULUN EDEN
Vellamontie 10, 90500 Oulu
puh. (08-) 884 2000
fax (08-) 554 4103
E-mail: myyntipalvelu.ouluneden@holidayclub.fi

RAMADA
Kirkkokatu 3, 90100 Oulu
puh. (08-) 883 9111
fax (08-) 883 9100
E-mail: oulu.ramada@restel.fi

RADISSON SAS HOTEL OULU
Hallituskatu 1, 90100 Oulu
puh. (08-) 887 7666
fax (08-) 887 7888

TURISTI
Rautatienkatu 9, 90100 Oulu
puh. (08-) 563 6100
fax (08-) 311 0755

LASARETTI
Kasarmintie 13, 90100 Oulu
puh. (08-) 884 8300
fax (08-) 884 8301
E-mail: lasaretti@merikoski.fi

HOTELLI VIHILUOTO
Vihiluodontie, 90440 Kempele
puh. (08-) 514 5100
fax (08-) 514 5200
E-mail: myynti@hotellivihiluoto.fi

NALLIKARIN LEIRINTÄALUE
Nallikari, PL 55, 90015 Oulun kaupunki
puh. (08-) 5586 1350
fax (08-) 5586 1713, 5584 1711
E-mail: nallikari.camping@ouka.fi

KESÄHOTELLI OPPIMESTARI
Nahkatehtaankatu 3, 90100 Oulu
puh. (08-) 884 8527, 884 8458
fax (08-) 884 8772

KESÄHOTELLI KORTTEERI
Vellamontie 12, 90500 Oulu
puh. (08-) 550 9700
fax (08-) 550 9840
E-mail: myyntipalvelu@pohto.fi

Tietoa Oulusta

Oulun läänin pääkaupunki on Pohjois-Suomen kasvukeskus ja oululaisen osaamisen tyyssija. Pohjolan Valkean kaupungin perustamisesta on kulunut melkein 400 vuotta. Oulu on maan 6. suurin kaupunki ja 125 000 oululaisen koti.

Lohta, voita, tervaa, puuta, sellua, optoelektroniikkaa. Oulussa on aina osattu tehdä kaikkia tuiki tarpeellisia värkkikaluja hengen pitimiksi. Samalla on rakennettu kirkkoja, kauppoja, sairaaloita, tutkimuskeskuksia, Oulun kouluja ja kulttuurin kehtoja.

On kävelty Rotuaarilla, rullaluisteltu Hietasaaressa, urheiltu Raksilassa, huudettu kuorossa ja vietetty Valkosipuliöitä sun muita seurapiiritapahtumia.

Nykyoululaiset suunnittelevat sulautettuja ohjelmistoja, värkkäävät maailman hienointa paperia, käyvät kauppaa Lappia myöten ja palvelevat toisiaan sen minkä kerkiävät. Ja siinä välissä he nauttivat merestä, kulttuurista ja toisistaan.

Kiertoajelut vievät jokivarsille ja merenrannoille, soille ja hiekkakankaille. Noilla Oulun syntysijoilla ja laajennusmailla on paljon kummasteltavaa: Toripolliisin maha, pohjoiset pyramidit, valtava kännykkähautomo, suolainen mänty ja Merikosken hyppivä lohi. Oulun tuiki erilaiset imagot puhuttavat ulkomaita myöten, joten niihin kannattaa tutustua.

Toimintaamme ovat tukeneet:

Saarelainen Pertti P.J., Vantaa
Koskela Laila, Helsinki
Oittinen Toini E. Helsinki
Saarelainen Helli, Kerava
Koskela Laila, Helsinki
Saarelainen Eino, Varpaisjärvi
Saarelaisen veljekset säätiö, Tuusula
Saarelainen Anita, Karstula
Viljola Jyry, Kerava (Tarinakirjan taitto)
Kemppainen Marja-Liisa (Tarinakirjan oikeakielisyyden tarkastus)

Lahjoitukset tilille 508612-2131 Saarelaisten sukuseura.
Jos et halua nimeäsi lahjoittajalistaan, ilmoita siitä maksaessasi tai toimitukselle.

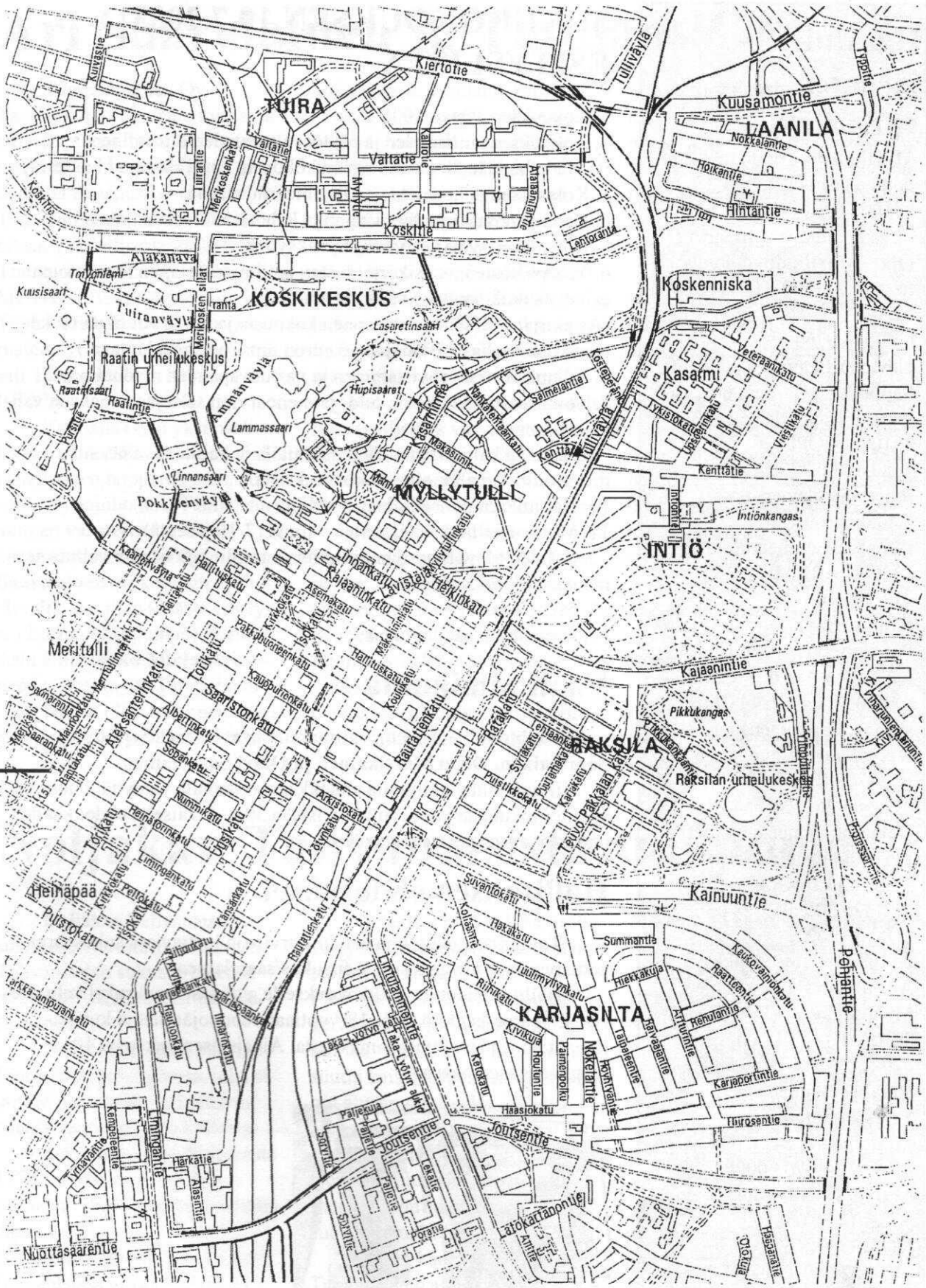

Suku-

päivät

Huomaa, että Rantakatu on kahdessa pätkässä!

© Oulun kaupunki, Tekninen keskus, Kartastopalvelut 2003

Hallituksen jäsenten yhteystiedot

Marikka Juutinen, rahastonhoitaja, Rantakatu 9 A 13, 90100 OULU, 08-374 542, marikka.juutinen@pp.inet.fi
Olavi Martikainen, Puutarhatie 10 C, 81100 KONTIOLAHTI, 013-731 855, 040-543 9764, olavi.martikainen@pp.inet.fi
Seppo Saarelainen, puheenjohtaja, Rönöntie 15 C 13, 70100 KUOPIO, 017-287 1180, 0500 279 545, seppo.saarelainen@betonimestarit.fi
Eino Saarelainen, Rantatie 6, 73200 VARPAISJÄRVI, 017-771 108
Kimmo Saarelainen, Puntuntie 11, 05840 HYVINKÄÄ, 019-433 655, 019-871 1417, 0400-744 011, kimmo.saarelainen@pp.inet.fi
Olavi Saarelainen, Opintie 1 B, 77700 RAUTALAMPI, 017-568 261, 040-548 4039, olavi.saarelainen@pp.inet.fi
Pertti Saarelainen, Iljankatu 3, 81700 LIEKSA, 013-525 209, 013-244 3651, 0500 885 621, pertti.saarelainen@pkky.fi
Anita Saarelainen, sihteeri, Muhosentie 9, 43500 KARSTULA, 014-461 666, 020 575 7202, 0400 599 090, anita.saarelainen@honka.com
Vuokko Sojonen, Murtalhontie 24 G, 49420 HAMINA, 040-703 0008
Martti Tahvanainen, Tavipolku 14 B, 06830. KULLOONKYLÄ, 019-652 610, 050-351 1421, martti.tahvanainen@nic.fi

SUKUKOKOUKSEN 19.7.2003 ESITYSLISTA

1. Kokouksen avaus
2. Kokouksen laillisuuden ja päätösvaltaisuuden toteaminen (kutsu vähintään 30 päivää ennen kokousta kirjallisena tai lehdessä)
3. Kokouksen puheenjohtajan ja sihteerin valinta
4. Kahden pöytäkirjantarkastajan ja kahden ääntenlaskijan valinta
5. Kokouksen työjärjestyksen hyväksyminen
6. Tilinpäätösten, vuosikertomusten ja tilintarkastajien lausuntojen esittely sukukokousten väliseltä ajalta
(Asiakirjat ovat nähtävissä ennen kokousta ja niistä voi tilata etukäteen kopiot rahastonhoitajalta 6 euron omakustannushintaan.)
7. Tilinpäätösten vahvistaminen ja vastuuvapauden myöntäminen
8. Toimintasuunnitelman, tulo- ja menoarvion sekä jäsenmaksun vahvistaminen
9. Päätetään hallituksen puheenjohtajalle ja hallituksen jäsenille maksettavista palkkioista ja korvauksista
10. Hallituksen puheenjohtajan valinta
11. Muiden hallituksen jäsenten valinta (7-10 jäsentä)
12. Kahden tilintarkastajan ja kahden varatilintarkastajan valinta seuraavaksi toimikaudeksi
13. Muut asiat
14. Kokouksen päättäminen

Vaalitoimikunta

Vaalitoimikuntaan on valittu seuraavat jäsenet: **Seppo Saarelainen, Olavi Martikainen ja Olavi Saarelainen**.

Ilmoittaudu tai ilmoita ehdokkaasi ottamalla yhteyttä johonkin vaalitoimikunnan jäseneen viimeistään 30.6. Jokaiselta ehdokkaalta on saatava suostumus tehtävään.

Hallituksen ehdotukset

Toimintasuunnitelma ja talousarvio on luettavissa sukuseuran nettisivuilta www.genealogia.fi/sukus/saarelainen.

Hallitus ehdottaa sukukokoukselle, että jäsenmaksuksi vahvistetaan 10 euroa/henkilö. Alle 18-vuotiaat nuorisojäsenet ja kunniajäsenet on vapautettu jäsenmaksusta. Ainaisjäsenmaksu on 10-kertainen jäsenmaksu.

Kuvassa Ari Saarelainen rakentamassa Tamlansin sairasautoa. Juttu viereisellä sivulla.

Ari Saarelainen ja Tamlans Oy

Tamperelainen Oy Tamlans Ab valmistaa sairas- ja pelastusautoja Tamlans-tuotemerkillä sekä pikkubusseja ja istuimia Pegabus-tuotemerkillä. Tamlansit ja Pegabusit sisustetaan yksilöllisesti Volksvagen Transporterista, VW LT:stä, Mercedes-Benz Sprinteristä ja Toyota Hiacesta. Yritys on perustettu vuonna 1998. Yritys toimii Tampereella ja Korpilahdella.

Tamlans Oy:n yksi osakkaista on **Ari Saarelainen**, paljasjalkainen tamperelainen. Ari vastaa työnjohtajana Tamlansin autojen varustelusta. Hänen edesmennyt isänsä **Viljo Saarelainen** oli kotoisin Pielisjärveltä Lapalien kylästä (nykyisin Lieksan kaupunkia). **Emma**, Arin äiti ja sisko **Mirja** perheineen asuvat myös Tampereella.

Ari on ollut tekemisissä autojen rakentamisen kanssa lähes koko ikänsä. Tamlans valmisti vuonna 2002 n. 160 erikoisajoneuvoa. Maaliskuussa 2003 Tamlans teki yrityskaupan ostamalla Korpilahdella toimivan Prostyle Erikoisajoneuvot Oy:n. Prostyle säilyy omana tuotemerkkinä ja Korpilahdella rakennetaan busseja Ford Transitista ja Mercedeksen Vito- sekä Sprinter-malleista. Tamlans-konsernin liikevaihdoksi vuonna 2003 on arvioitu 6 M€ ja sen suoraan työllistävä vaikutus on 46 henkilöä. Lukuisa määrä erilaisia alihankkijoita saa myös osansa tämän yrityksen liiketoiminnasta.

Ari ja **Sirkku** asuvat viisihenkisessä uusioperheessä Tampereen Kaukajärvellä. Perheen nuorimmainen kolmen vuoden ikäinen **Suvi** vaatii oman huomionsa, vaikka isän työpäivä saattaa hieman venyä. "Työpäivien venyminen kuuluu yrittäjän etuihin", sanoo Ari. Myös Sirkku toimii samalla alalla, talousjohtajana Volvon omistamassa linja-autoja valmistavassa Carrus Oy:ssä.Carrus Oy on suurin linja-autotehdas Pohjoismaissa (tuotanto 360 linja-autoa vuonna 2003).

Kummankin työpaikat ovat samalla teollisuusalueella Ruskossa, ihan kodin läheisyydessä. Yhteistä puheenaihetta ei tarvitse kaukaa hakea...

Nuorena miehenä Ari harrasti painonnostoa oikein tosissaan. Näistä ajoista on muistona lukuisa määrä pokaaleja ja mitaleja. Saavuttipa hän aikoinaan jopa nuorten Suomen-mestaruuksia. Nyttemmin hän nostelee painoja vain kuntoilumielessä, vaikka rauta nousee yhä kevyesti yrittäjän leveillä hartioilla.

Lisätietoja yrityksestä löytyy osoitteesta: www.tamlans.fi
www.prostyleerikoisajoneuvot.fi

Noljakan Tahvanaisista sukukirja

Noljakan Tahvanaiset on sukukirja yhdestä sukuhaarasta Tahvanaisten sukua (yhteensä noin18.000 nimeä käsittävästä tiedostosta).

Noljakka on tänä päivänä Joensuun kaupunginosa, joka sijaitsee noin viiden kilometrin päässä kaupungin keskustasta.

Sukumme alkoi Noljakasta 1778, jolloin syntyi Tahvanaisten perheeseen ensimmäinen lapsi.

Kantaisämme oli syntynyt Ilomantsissa ja äiti Sohvia Kolehmainen Liperissä. Liperi oli suuri pitäjä, siihen kuului Joensuun aluekin. Joensuun kaupunkia ei ollut, oli kaupungin paikalla vain markkina paikka.

Noljakka nimi tuli käyttöön suurjaon yhteydessä. Sitä ennen paikka oli kirkonkirjoissa Pielisjoensuu. Suomen sodasta kertovista kirjoituksista käy ilmi, kuinka viholliset ryöstivät omaisuutta kaikilta Joensuun kaupungin alueen talollisilta. Tällöin alue kuului jo Kontiolahden kappeliseurakuntaan aina vuoteen 1915, jolloin perustettiin Pielisensuun seurakunta. Joensuun kaupunki perustettiin 1848.

Kirjan kansikuvana on Tahvanaisten alkukoti Noljakassa, jonka nykyiset omistajat ovat säilyttäneet entisellään, lähes sellaisena kuin se Tahvanaisilta jäi 1919.

Sukumme on kasvanut n. 2500 nimeä käsittäväksi suvuksi. Aluksi sukumme oli pääsääntöisesti talonpoikia tai käsityöläisiä. 1800-luvun lopulla elettiin Nojakassa perinteistä itäsuomalaista suurperheen elämää. Vuosisadan lopulla alkoi muutto jo kauemmas Etelä-Suomea kohti. Tätä ennen suku oli levinnyt lähinnä naapuripitäjiin. Tänään sukuamme löytyy Euroopasta ja Yhdysvalloista, Kanadasta, pääosan asuessa edelleen Pyhäselkäjärven ympäristössä, pääkaupunkiseutua unohtamatta. Ammatit ovat myös yhtä moninaiset kuin tämän päivän kansakunnalla yleensä.

Martti Tahvanainen

Oulun tapahtumia 18.–19.7.2003

Tarkista tapahtumat:

touristinfo@ouka.fi

TAIDENÄYTTELYT
Taidemuseo, Kasarmintie 7
"Jälkitilat". Teemoina muuntuvuus ja rajallisuus.
Hannu Siren: Veistoksia, ympäristöteoksia

VALOKUVANÄYTTELY
Rantagalleria, Kummigalleria, Nuoriso- ja kulttuurikeskus, Hallituskatu 7
"Korrelationen - Photographs from Austria"

18.7.2003 - 27.7.2003 klo 19:00
MERI OULU -FESTIVAALI
Toppilansalmen telakkaranta
Tapahtumalaji: Musiikki
Kuvaus: "Pystyyn haudattu"
Perjantai 18.7.2003 alkaa klo 19:00

18.7.2003 - 19.7.2003
14. VALKOSIPULIYÖ
Kävelykatu Rotuaari ja kauppatori
Kuvaus: Kilpailualue torilla klo 13-03. Kaamein vampyyriasu klo 24. La 19.7. löökikaala.

Lauantai 19.7.2003 klo 16:00
MUSIIKKINÄYTELMÄESITYS
Toppilansalmen telakkaranta
Tapahtumalaji: Lasten tapahtumat, Musiikki
Kuvaus: "Odysseus - sankareista suurin"

Lauantai 19.7.2003 klo 19:00
MERI OULU -FESTIVAALI
Toppilansalmen telakkaranta
Tapahtumalaji: Musiikki
Kuvaus: "Pystyyn haudattu"

Sunnuntai 20.7.2003 klo 16:00
MUSIIKKINÄYTELMÄESITYS
Toppilansalmen telakkaranta
Tapahtumalaji: Lasten tapahtumat, Musiikki
Kuvaus: "Odysseus - sankareista suurin"

Sunnuntai 20.7.2003 klo 19:00
MERI OULU -FESTIVAALI
Toppilansalmen telakkaranta
Tapahtumalaji: Musiikki
Kuvaus: "Pystyyn haudattu"

TIETOMAA
Tiedekeskusnäyttelyt ja jättielokuva
Aukioloajat (Vierailuaikasuositus 3-4 tuntia.) 1.7. - 10.8. klo 10-20
Tietomaa sijaitsee noin kilometrin Oulun keskustasta koilliseen.
Moottoritieltä (E4 / E75) saavuttaessa Tietomaahan ohjaavat opastekilvet
Hinnasto: Aikuiset 10 €, lapset 8,5 €, opiskelijat, eläkeläiset, työttömät 8,5 €
Perhelippu 2 aikuista + 2 lasta tai 1 aikuinen + 3 lasta 30,5 €
Alle 6-vuotiaat pääsevät maksutta vanhempiensa seurassa.
Jättielokuva (ei sisällä näyttelyitä) aikuiset 4,5 €, lapset 3 €, opiskelijat, eläkeläiset, työttömät 3 €

KIERTOAJELUT JA RISTEILYT OULUSSA
Opastetut kaupunkikiertoajelut
Opastetut kävelykierrokset
M/S Alexandra - Meriristeilyt Oulun edustalla
M/S Kalla Star - Tilausristeilyt Oulun edustalla
M/S Sympaatti - Laivayhteys Oulusta Turkansaaren ulkomuseoon
Meriristeilyjä Oulun edustalla LH-Plast Oy
Tervaveneretkiä Oulujoella

OPASTUSPALVELUT 2003
Opasvälitys: Oulun kaupunki, Matkailupalvelut, Torikatu 10, (PL 54, 90015 Oulun kaupunki), puh. (08) 558 41330 tai (08) 558 41331, fax (08) 558 41711.
E-mail: touristinfo@ouka.fi
Oppaat: Oulun seudun oppaat ry:n auktorisoidut matkailuoppaat.
Opastuskielet: suomi, ruotsi, englanti, saksa, ranska, italia, venäjä.
Tarkat ohjeet opastuspalkkioista ja niiden maksamisesta opasvälityksestä.

SUOMENKIELISET KESÄ-OPASTUKSET 25.6.-16.8.2003

OPASTETUT KIERTOAJELUT
Oulun seudun oppaat ry. La 19.7. klo 13, lähtö Kaupungintalon edestä. Kesto 2 tuntia. Kieli: Suomi. Minimiryhmä 5 henkilöä. Hinnat: Aikuiset 6 euroa, alle 12 v 3 euroa, alle 6 v ilmaiseksi. Teemana "Oulua laaja oppimäärä".

OPASTETUT KÄVELY-KIERROKSET
Oulun seudun oppaat ry.
Tiistaisin ja torstaisin klo 18. (mm. 15.7., 17.7., 22.7.) Lähtö Kaupungintalon edestä.
Kesto 1,5 tuntia. Kieli: Suomi. Minimiryhmä 3 henkilöä. Hinnat: Aikuiset 4 euroa, alle 12 v ilmaiseksi.
Päiväkohtaiset teemat löytyvät Oulun tapahtumakalenterista.

OPASTETUT TILAUSKIERTOAJELUT
Oulun seudun oppaat ry.
Perusajelut:
Oulua lyhyt oppimäärä (1 tunnin kiertoajelu)
Lähde lyhyelle ja ytimekkäälle kiertoajelulle katsomaan, mistä Oulu-ilmiössä oikein on kysymys.
Oulua keskiasteen oppimäärä (1,5 tunnin kiertoajelu)
Onnikkakierros raottaa oululaisuutta hieman pintaa syvemmältä.
Oulua laaja oppimäärä (2 tunnin kiertoajelu)
Kierros on tarkoitettu vain niille, jotka haluavat kuulla ja nähdä totuuden Oulun suuruudesta.
Perunalakeus (min. 3 tunnin kiertoajelu Tyrnävällä)
Kulttuurilakeus (min. 4 tunnin kiertoajelu Kempeleessä ja Limingassa)
Merilakeus (min. 4 tunnin kiertoajelu Limingassa ja Lumijoella)
Kiiminki ennen ja nyt (2 tunnin kiertoajelu Kiimingissä)
Korialta kirkolta Kierikkiin (min. 5-8 tunnin kiertoajelu Haukiputaalla, Iissä, Yli-Iissä ja Kiimingissä)

OPASTETUT TILAUS-KÄVELYKIERROKSET
Oulun seudun oppaat ry.
Peruskävely
Jotain uutta, jotain vanhaa, vähän sinistä (1,5 tunnin kävelykierros)
Oulun Vanhasta Monumentaalikeskuksesta kävellään hissukseen Uuteen. Matkan varrella katsellaan merelle.
Prumenaati Wanahasa Oulusa (2 tunnin kävelykierros)
Entivanahaseen aikaan meri-kapteenit skoolasivat totitorneissaan ja neidot tanssivat sottiisia salongeissaan.
Suuri saarikierros (2 tunnin kävelykierros)
Kaikki avojalakaset ja muumpaikkaset hetisillään prumeneeraamaan rykyltä rykylle.
Kakaravaaran kujilla ja kartanoilla (2 tunnin kävelykierros)
Wanahan Oulun taajaväkisin osa - Kakaravaara - sijaitsi kaukana herskapin asumasijoilta. Vaaralaisten merimiesten, korkkimaakareiden ja muiden vähäväkisten ainoa rikkaus oli tuvantäyteinen parkuva penikkaparvi. Näin oli ennen, mutta miten on nyt?
Ruusuja ja romantiikkaa Hupisaarilla (2 tunnin kävelykierros)
Nyt Hupisaarilla käydään kummastelemassa maitolaituria, pirunkiveä ja piparkakkutaloa, ennen - pihasyreeniä, punakoisoa ja karviaisia.
Tullin takana Heinäpäässä (2 tunnin kävelykierros)
Lähdetään etelään! Kuljetaan kirkolta kirkolle muutama risti. Tullaan tullista takaisin torille pitkin laiduńmaita ja rantaruovikoita.
Hautausmaakierros (2 tunnin kävelykierros)
Rauhallista tunnelmaa keskellä sykkivää nyky-Oulua.
Koitelin värikäs historia (1 tunnin kävelykierros)

Ajalla 25.6.-2.8.-03
n. 1½ tunnin päiväristeily
Ke lähtö klo 14.00 ja la klo 12.00 sekä 14.00
n. 4 tunnin iltaristeily (HUOM. ikäraja 18 vuotta)
Ke, pe, la lähtö klo 18.00

HINNAT:
Päiväristeily n. 1½ tuntia, iltaristeily n. 4 tuntia (ikäraja 18 v). Aikuiset 10/15 euroa, lapset 5 euroa. Minimi lähtijämäärä 25 henkeä.
Tilausristeilyt: Aluksessa sisällä n. 140 paikkaa, kannella 140 paikkaa. Lisäksi 24 hengen kabinetti ja 6 hengen sauna.
Ruokailumahdollisuus n. 100 hengelle, A-oikeudet.
Hinta: Sopimuksen mukaan. Lähtö 140 euroa, tuntihinta 330 euroa. 10-140 hengen ryhmille.
Lähtölaituri: Kauppatorin ranta.

HUOM. Oikeus reitin ja aikataulun muutoksiin pidätetään.

M/S ALEXANDRA - MERIRISTEILYT OULUN EDUSTALLA
Oulu Lines Oy, Uhanperäntie 10, 90810 Kiviniemi, puh. (040) 528 2190, fax (08) 540 1895.

M/S SYMPAATTI - LAIVA-YHTEYS OULUSTA TURKANSAAREN ULKOMUSEOON
Capu Lines, (Kari Isohätälä), Lanssipiha 5, 90830 Haukipudas, puh. (0400) 587 374
ja fax (08) 540 1338. E-mail: kari.kippari@mail.suomi.net
Oulusta Turkansaaresta 7.7.-27.7. ke-to, la-su.
Risteilyhinnat Oulu - Turkansaari: aikuiset meno-paluu 18 euroa, lapset alle 12 v 11 euroa, perheristeily (2 + 2) 52 euroa, meno tai paluu 12/8 euroa. Minimi henkilömäärä 8 henkeä. Lipun hintaan sisältyy Turkansaaren ulkomuseon pääsymaksu. Tilaushinnat sovittava erikseen!
Aluksella 99 paikkaa, myös 8 hengen sauna sekä A-oikeudet.
Merirosvoretket Oulujoella tilauksesta.
Lähtölaituri: Värtön ranta, Koivurannan kahvilan edusta.

MERIRISTEILYJÄ OULUN EDUSTALLA
LH-Plast Oy/Leo Hahtonen, puh. (0400) 682 700 tai (08) 312 0583 ja fax (08) 312 0584.
Moottoripurjehtija Nauticat 44 M/Y Nord West. Alukseen mahtuu 12 henkeä.
Aika: 15.5.-15.9.2003. HUOM. säävaraus.
Hinta: 3-4 tuntia 540 euroa (sis. ALV:n). Risteilyjä myös sopimuksen mukaan.
Sitova varaus vähintään 2 vrk aikaisemmin.
Maksutapa: Laskutus tai pankki/luottokortti.
Palvelukielet: Ruotsi ja englanti.

TERVAVENERETKIÄ OULUJOELLA
Oulun Safarit, puh. (08) 530 1328, (040) 556 7533, (08) 825 2000/ myynti. E-mail: info@oulusafarit.com
Kahteen tervaveneeseen mahtuu 24 henkilöä. Ohjelmassa lisäksi leikkimieliset liikunnan ohjelmapalvelut.
Tilausristeily: Hinta määräytyy ryhmän koon ja retken sisällön mukaan.

Oulun yliopiston kasvitieteellinen puutarha, Linnanmaa
Kasvitieteellinen puutarha on elävien kasvien kokoelma jota pidetään erityisesti kasvitieteen tutkimusta ja opetusta varten. Oulussa painopisteala on pohjoisuus joka näkyy myös tutkimuksessa. Kansainväliseen siemenvaihtoon Oulu toimittaa Pohjois-Suomen ja lapin alueelta kerättyjä luonnonkasvien siemeniä ja pistokkaita. Puutarhan kokoelmat ja näyttelyt ovat avoinna myös yleisölle. Virkistyksen ohella valistusta tarjotaan kasvien nimilapuilla, opaskirjasilla ja opastuskierroksilla. Avomaan monipuoliset kokoelmat tarjoavat mainion paikan omaehtoiselle kasvien lajintuntemuksen opiskelulle.
Pääsymaksut: Aikuiset 2 € Lapset 1 € Ryhmät yli 10 henkilöä 1 € / hlö
AUKIOLOAJAT: kesä - elo ti-pe 8 – 15 la-su 11 – 15
Ulkopuutarha kesällä joka päivä 8 - 20.

Olavi Martikainen:

Tarinakirja on painossa!

Ensimmäisten sukupäivien jälkeen, nehän olivat 15.7.2000 Kolin Maunolassa, nähtiin, ettei sukukirja synny seuraaville sukupäiville. Minua pyydettiin tekemään tarinakirja. Se on nyt painossa ja ilmestyy 320-sivuisena Oulun sukupäiville.

Halusin tehdä kirjasta historiallisen. Tavallaan se on sukukirja, kuitenkin erilainen. Siinä on 81 kertomusta.

Ensimmäiset ovat sukuhistorian kaivelua: Missä ensimmäisiä Saarelaisia on todettu eläneen? Mitä 1500-luvun kauppareitit panevat olettamaan heidän alkujuuristaan? Österbottenin (Pohjanmaan) vuodintileistä olen löytänyt vanhimman heistä ja kertomuksen olen saanut hänestä ja hänen poikiensa ja pojanpoikiensa veroperusteista.

Sitten seuraavat muut Ruotsin vallan ajan, autonomian ja itsenäisen Suomen Saarelaisten vaiheet tarinoina, mahdollisimman tosina. Ne ovat löytyneet tuomiokirjoista, muista historialähteistä, perinnetiedosta, vanhoista muistiinpanoista, vanhoista ja uusista lehtileikkeistä ja nykyihmisiltä.

Historiallisuutta lisää vähänkin vanhempaan aikaan kuuluvan kertomuksen eteen lisätty lyhyt yleinen historiatausta ja kirjan loppuun liitetty tarinoiden henkilöiden jakaminen eri sukuhaaroihin, esi-isä syntynyt lähellä vuotta 1700.

Veli Saarelainen:

Kunnon pyörän ketjut eivät natise

Hyvinkään Sanomien vuonna 1990 haastattelema Pyörätalon yrittäjä Veli Saarelainen kertoo, että ketjut eivät natise eikä yrityskään kitkuttele, vaan etenee tasaiseen tahtiin. Liike on säilynyt itsenäisenä ja myy vuodessa reilut tuhat pyörää. Jo Veli Saarelaisen isällä oli pyöräliike, jossa Veli työskenteli vuodesta 1958 alkaen. Oma liike on perustettu 1970.

Pyörä- ja urheiluvälinekauppa käy Hyvinkäällä lehden mukaan hyvin ja yritys on kasvanut tasaiseen tahtiin. Hyvä asiakaspalvelu on Veli Saarelaisen tunnusmerkki ja itsenäisyys on hänelle tärkeää. Ketjuun kuulumattomana on saanut itse päättää, mitä hankkii ja mistä ja miten kehittää yritystä.

Aluksi valikoimiin kuuluivat myös mopot, mutta vuonna 1978 niiden tilalle tulivat urheiluvälineet. Pyörät ovat tärkein myyntiartikkeli.

Laatu ja hyvät merkkituotteet ovat keskeisiä. Jos jotain merkkiä ei löydy, Veli lupaa sen hankkia.

Perheyrityksessä on saanut tehdä pitkää päivää ja lomat ovat jääneet pitämättä, Veli kertoo. Esilläolo ja luottamustehtävät ovat saaneet jäädä toisille, Veli nauttii myymisestä.

Suomalaiset ostavat pyörän kulkupeliksi tai kuntoiluvälineeksi. Velin pyörään on kertynyt parhaimpina vuosina reilut 2000 km.

Nykyään Veli on jo eläkkeellä ja poika jatkaa liikettä.

Lähde: Hyvinkään Sanomat 1990, Aila Välikoski

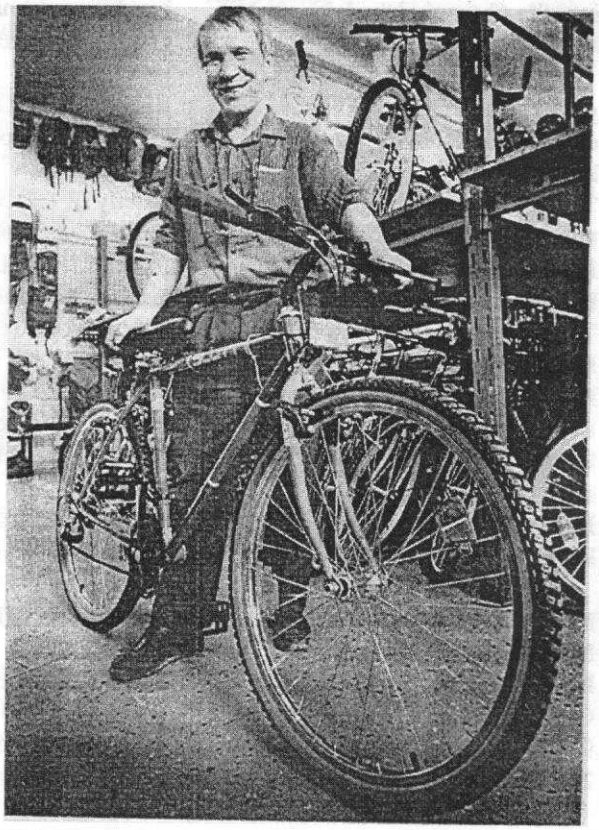

Saarelaisten näköinen tarina

Kustaa II Adolfin 30-vuotinen sotiminen vei raskaalla kädellä suomalaisia Saksanmaalle. Kaukana käytävä sota pani miettimään omaa elämää, niinpä suomalaisten joukko-osastojen rullissa olevista miehistä keväällä 1635 oli poissa 27 %.

Sotaväenotosta vapautettu Käkisalmen lääni, johon Pielisen ympäristökin kuului, tarjosi uuden elämän alun myös Mikko Saarelaiselle 1631 ja likimain kaksi vuosikymmentä myöhemmin Esko Saarelaiselle. Lähtöpaikka oli Oulujoen Saarelan saari, jossa Anders Sarinin poika Heikki maksoi veroa kapahaukien ja voin muodossa jo vuonna 1546.

Tarinat historiasta, perinnetiedosta ja henkilöiden kertomana tekevät "Saarelaisten Tarinan". Se alkaa olla jo 500 vuotta pitkä, todellisuus on pitempikin. Tämä tarina on ihmisten elämää - sotaa, nälkää, lääkettä ja kuolemaa; työtä, jumalanpelkoa ja vahvoja naisia; joulkossa löylynlyömiä Saarelaisia, itsensä näköisiä.

Olavi Martikainen

Saarelaisia lähikuvassa

*Sukuseuran hallituksen lieksalaisjäsen on **Pertti Saarelainen**. Pertti on lähtöisin Pielisen vastarannalta ja reissannut Afrikat ja Amerikat ennen kuin palasi Pohjois-Karjalaan, josta vaimokin oli löytynyt. Kaivoninsinööristä sukeutui ammatillisen aikuiskoulutuskeskuksen johtaja. Harrastukset vaihtelevat sukututkimuksesta autourheiluun. Myös luonnossa liikkuminen esi-isien tapaan viehättää, Pertti kertoo esittelyssään.*

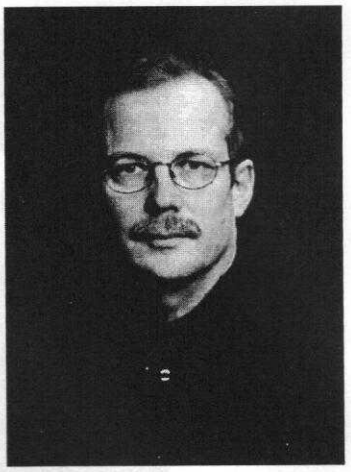

Pertti palasi esi-isien jäljille, vaikkei viljelijäksi

Pertti Saarelainen syntynyt 9.2.1957 Juuan Länsi-Vuokossa Saviniemen tilalla. Vaimo on **Marjaana** os. Kuosmanen ja lapset **Sara** Maria, (-90), **Anna** Julia, (-93), **Essi** Tuuli, (-95) ja **Ville** Petteri, (-97).

Olen Oulun **Eskon** jälkeläisiä ja esi-isäni ovat asuneet ainoastaan kahdessa paikassa Pohjois-Karjalassa, Pielisjärven Varpasessa ja Juuan Länsi-Vuokossa. **Petter Saarelainen** muutti 1760-luvulla Varpasesta Länsi-Vuokkoon avioiduttuaan vuokkolaisen **Sigrid Pehkosen** kanssa. Petter aloitti maanviljelyn Vuokonjärven rannalla Saviniemen tilalla.

Kaikki esi-isäni Eskosta lähtien (11 polvea) isääni **Yrjö Saarelaiseen** saakka ovat olleet maanviljelijöitä. Koen hieman huonoa omaatuntoa maanviljelyperinteen katkeamisesta. Uskon, että minustakin olisi tullut hyvä maanviljelijä.

Sukutilalla asuu vielä 70-vuotias poikamies, ukkini veljenpoika **Tapani Saarelainen**.

Vanhempieni Yrjö ja **Helvi** (os. Hakkarainen) Saarelaisen viidestä lapsesta olen keskimmäinen.

Kaivosalalle

Tekniikka kiinnosti maanviljelyn lisäksi jo pienestä pitäen ja opiskelinkin koneinsinööriksi Kuopiossa. Sen jälkeen erikoistuin Joensuussa automaatiotekniikkaan.

Opiskeluaikana työskentelin serkkuni **Pekka Saarelaisen** omistamassa yrityksessä. Se toimi pääasiassa louhinta-alalla ja aloitti urakoitsijana mm. Tulikiven ja Nunnanlahden Uunin vuolukiven louhinnan.

Louhinta-alan kokemuksen ja automaatioalan osaamisen ansiosta pääsin 1984 Tamrock Oy:lle Tampereelle. Työskentelin sen Uustuotteet-osastolla vuoteen 1990. Uusien tuotteiden ja prototyyppien perässä pääsin matkustelemaan Euroopan lisäksi mm. timanttikaivoksiin Etelä-Afrikkaan ja hiilikaivoksiin Amerikkaan.

Takaisin Karjalaan

Löysin heilin, Marjaanan, Pohjois-Karjalasta ja menimme naimisiin 1989. Esikoisemme Sara syntyi 1990. Halusimme rauhoittaa matkusteluani ja tulla lähemmäksi isovanhempia, joten hakeuduin Lieksaan. Pääsin Teollisuuskylän yrityshautomoon projektipäälliköksi. Pian minut pyydettiin Pohjois-Karjalan ammatillisen aikuiskoulutuskeskuksen Lieksan osaston johtajaksi. Hoidin pari vuotta molempia tehtäviä rinnakkain. Todetessani eräälle lieksalaiselle johtajalle, että taisin hypätä ojasta allikkoon, sain vastaukseksi: "Töitä sitä pitää täälläkin tehdä", ja niin sitä sitten tehtiin.

Opettajan pedagogisen pätevyyden suoritin Tampereen yliopistossa ja Jyväskylän opettajakorkeakoulussa 1994.

Nykyisin toimin Pohjois-Karjalan Aikuisopiston Lieksan (www.akklieksa.pkky.fi) yksikönjohtajana. Myös vaimolleni löytyi lehtorin virka Lieksan Kotitalous- ja sosiaalialan oppilaitoksesta. Näin meistä tuli lieksalaisia.

Suku harrastuksena

Kiinnostuin –90-luvun puolivälissä sukututkimuksesta ja silloin minulle selvisi, että olen tullut takaisin esi-isieni asuinsijoille.

Harrastuksiini on kuulunut kaikkea sukututkimuksesta autourheiluun, mutta nykyisin päällimmäisenä ovat metsästys, kalastus ja kaikenlainen ympärivuotinen luonnossa liikkuminen eli samat kuin esi-isälläni Eskolla. Samoilen todennäköisesti samoja polkujakin ja katselen samoja kauniita vaaroja ja vesistöjä kuin Esko muinoin 1600-luvulla.

Luottamustehtävissä olen toiminut mm. Tampellan mikrotietokonekerhon, Lieksan Nuorkauppakamarin ja Rotaryklubin hallituksessa. Lieksan Rotaryklubin presidenttinä toimin vuonna 2000-2001.

Olen myös toiminut useiden EU-projektien ohjausryhmän jäsenenä ja puheenjohtajana. Lisäksi toimin Suomi-Venäjä seuran Lieksan osaston varapuheenjohtajana ja Lieksan Teollisuuskylä Oy:n hallituksen jäsenenä.

SAARELAISTEN SUKUKIRJA – TAVOITEVUOSI 2006

Hyvän kirjan aikaansaaminen vaatii yhteistä innostusta. Tutkijana ja kirjoittajana minun tulisi saada kattavat ja hyvät tiedot kaikilta sukuun kuuluvilta. Sukuseura onkin lunastanut väestörekisteritiedot. Ne ulottuvat taaksepäin, kuitenkin vain vuoteen 1973. Nuoremmat tiedot minulla siis on hallussani. Ottakaa se lukuun lomaketta täyttäessänne.

Vanhemmista tiedoista pyydän apuanne eli tietoja niin pitkälle taaksepäin kuin te niitä kohtuullisesti saatte. Minun tehtäväni on etsiä niistä taaksepäin. Minulla on normaalit sukututkijan lähteet eli mm. 1800-luvun ja sitä vanhemmat kirkonkirjojen tiedot.

Niinpä pyydän Teitä täyttämään seuraavalla sivulla olevan lomakkeen, jos ette sellaista ole minulle aikaisemmin lähettäneet tai jos aikaisemmin jokin tieto (esim. ammatti, josta leipä tullut) on jäänyt pois. Lisäksi pyydän kertomaan tällä sivulla tärkeimmät elämäntapahtumat kuten muutot paikkakunnalta toiselle päivämäärineen ja muut tärkeät elämänvaiheet. Suhtaudun niihin kunnioituksella myös kirjaan kirjoittaessani.

Kunnioittavasti Olavi Martikainen

Muutot paikkakunnalta toiselle (päivämäärineen, jos mahdollista):

Miten elämänura on kehittynyt tai elämä muuten kuljettanut?

Mitä muuta haluat kertoa? Voit käyttää myös omaa paperia täydennykseksi

Lähetä vanha tai kaksi vanhaa valokuvaa esivanhemmistasi, perheestäsi, merkkitapahtumasta, kodista. Kuvat palautetaan Sinulle tallentamisen jälkeen. Kirjoita kuvan taakse, mitä kuva esittää, samoin palautusosoite. Kiitos.

Teen sukututkimusta, johon myös teidän perheenne kuuluu
Olen kiitollinen, jos saan alla olevan kaavakkeen täytettynä ja mahdollisesti korjattuna takaisin

SUVUN JÄLKELÄISEN sukunimet	**ISÄN sukunimet**	**ÄIDIN sukunimet**
Etunimet	Etunimet	Etunimet
Syntymäaika ja -paikka	Syntymäaika ja -paikka	Syntymäaika ja -paikka
Kuolinaika ja -paikka	Kuolinaika ja -paikka	Kuolinaika ja -paikka
Ammatit	Vihkiaika ja -paikka	☐ avoliitto ☐ ero pvm
Harrastukset	Ammatit	Ammatit
Luottamustehtävät	Harrastukset ja luottamustehtävät	Harrastukset ja luottamustehtävät
PUOLISON sukunimet	**PUOLISON ISÄN sukunimet**	**PUOLISON ÄIDIN sukunimet**
Etunimet	Etunimet	Etunimet
Syntymäaika ja -paikka	Syntymäaika ja -paikka	Syntymäaika ja -paikka
Kuolinaika ja -paikka	Kuolinaika ja -paikka	Kuolinaika ja -paikka
Vihkiaika ja -paikka ☐ avoliitto ☐ ero pvm	Vihkiaika ja -paikka	☐ avoliitto ☐ ero pvm
Ammatit	Ammatit	Ammatit
Harrastukset	Harrastukset	Harrastukset
Luottamustehtävät	Luottamustehtävät	Luottamustehtävät

LAPSET, etunimet, sukunimet	**Syntymäaika ja -paikka**	**Kuolinaika ja -paikka**

LISÄTIETOJA voit kirjoittaa tarvittaessa kaavakkeen taakse

Valokuvat ___ kpl

01.04.2003
Olavi Martikainen
Puutarhatie 10 C 8
81100 KONTIOLAHTI
puh. 013-731 855 tai 040-54 397 64
olavi.martikainen@pp.inet.fi

Yllä antamani tiedot saa julkaista sukuselvityksessä

_____
Päiväys ja allekirjoitus

Osoite ja Puhelin

_____

Sukutuotteita: T-paitoja, videoita, kortteja

Saarelaisten sukuseuran logolla varustetut T-paidat sopivat niin mummoille kuin muksuille. Paidat ovat harmaameleerattuja, logo rinnassa sinisellä, teksti keltaisella. Hinta 10 euroa/kpl + postikulut. Paitoja löytyy kokoja S, M, L ja XL.

Tilaukset: Eino Saarelainen, Rantatie 6, 73200 Varpaisjärvi, puh. (017) 771 108. Tehdään sukuseuraa tunnetuksi ja lujitetaan yhteenkuuluvuutta! T-paitoja on rajoitetusti myynnissä myös sukupäivillä.

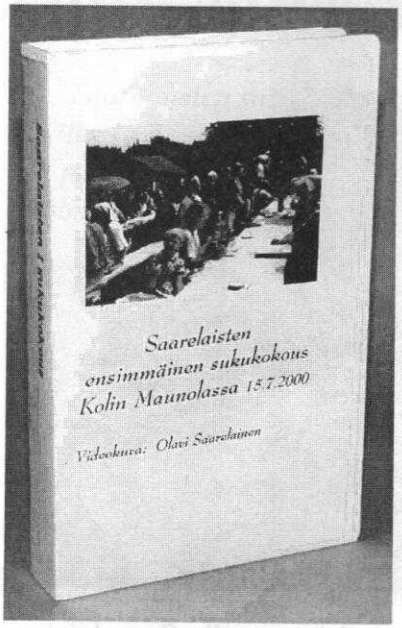

Tilaa sukuseuran teettämä **video** edellisiltä sukupäiviltä Kolilla. Videon hinta on 25 euroa/kpl + postikulut 6 euroa/lähetys.

Postikortit, 8 erilaisen nelivärikortin sarja Saarelaisten maisemista, 6 euroa + postikulut. Minimitoimitus 2 sarjaa eli 12 e + pk. Tilaa oma sarja kerralla koko suvulle, säästät postikuluissa. Viisi tai useampi sarja kuluitta.

Tilaukset Anita Saarelaiselle. Pankkisiirto tulee lähetyksen mukana.

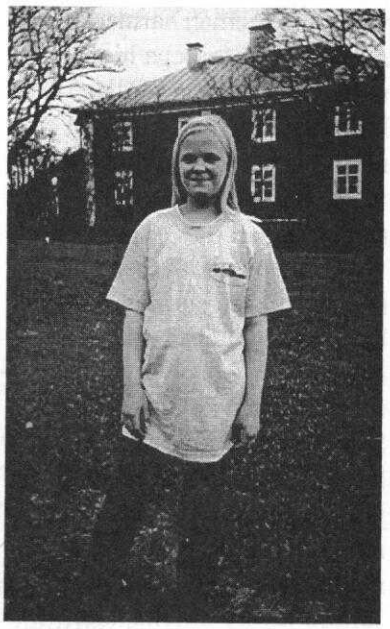

Suvun T-paidat sopivat niin mummoille kuin muksuille. Mallina Aino Saarelainen.

Tuotteita sukupäiviltä

Kaikkia näitä sukutuotteita on myynnisssä Sukupäivillä Oulussa 19. heinäkuuta.

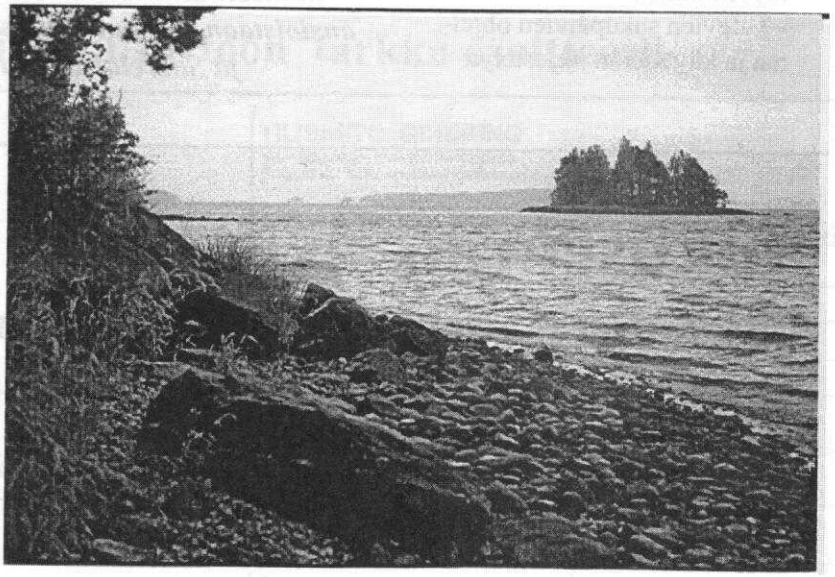

Postikorttisarjasta löytyy mm. kuva Nurmeksen Mikonniemestä, jonne Mikko Saarelainen rantautui jo vuonna 1631. Kuva Tuomo Saarelainen.

Hallituksen kokous Kuopiossa

Taas oli aika hallituksen kokoontua. Keväinen sää oli vaihtunut hieman harmaaksi ja sateiseksi. Satoi jopa hieman uutta lunta vanhan päälle. Tuskinpa se kuitenkaan kevään etenemistä pysäyttää. Päivät pitenevät ja lämpiävät vääjäämättömästi.

Jälleen oli lukuisa joukko (7) hallituksen jäseniä saapunut hoitamaan yhteistä asiaamme eli sukuseuramme hyvinvointia. Tämänkertainen kokous pidettiin **Seppo ja Sirkku Saarelaisen** kotona Kuopiossa. Hallituksen jäsenet ja muut paikalle saapuneet saivat nauttia runsaista ja maittavista pöydän antimista. Jälleen täytyy kiitellä talon emäntää huolenpidosta.

Varsinaisessa kokouksessa käsittelimme mm. seuraavia asioita:

- Sukututkimus. Olavi Martikainen kertoi viimeisimmät vaiheet.
- Tarinakirjan kansikuva, painatussopimus ja kirjan myyntihinta.
- Tulevien sukupäivien ohjelma ja käytännön järjestelyt.
- Seuraavan lehden aineisto ja kuinka sitä hyödynnetään sukupäivien kutsujen lähettämisessä.
- Seuran kotisivujen hyödyntäminen sukupäivien tiedotuksessa.

Lisäksi kokouksessä päätettiin palkita sukututkija Olavi Martikainen seuran kunniajäsenyydellä ansiokkaasta työstä Saarelaisten tarinakirjan hyväksi.

Seuraava kokous päätettiin pitää Järvenpäässä 24.05. 2003. Siinä valmisteltiin sukupäiviä ja hiottiin lehti kuntoon.

Kimmo Saarelainen

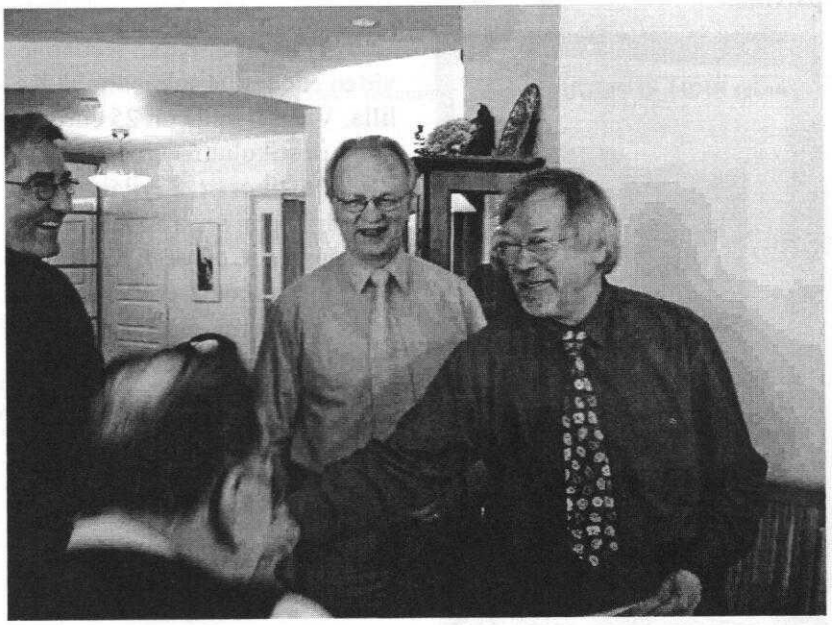

Sukututkija Olavi Martikaiselle (oik.) annettiin Saarelaisten sukuseuran ensimmäinen kunniajäsenkirja hänen ansioistaan sukututkimuksessa ja työstään sukuseuran ja Saarelaisten Tarinakirjan hyväksi.

Sukuseuran sivut

Lue uutiset ja edelliset Saarelaisten Sanomat www-sivuilta

Hallituksen jäsen **Kimmo Saarelainen** ylläpitää sukuseuran kotisivuja. Hänelle voi antaa vinkkejä ja esittää toiveita sivujen kehittämiseksi. Yhteystiedot sivulla 8.

Etusivulta on linkit kolmelle viimeisimmälle uudelle asialle. Sivuilta löytyvät myös seuran lehdet uusinta lukuunottamatta. Sieltä löytyvät myös sukupäivien tuoreimmat tiedot ja ohjeet sekä ilmoittautumislomake.

Saarelaisten sukuseuran www-sivujen osoite on:

www.genealogia.fi/sukus/saarelainen/

Ilmoita osoitteesi tarkasti

Saarelaisten Sanomat ilmestyy kaksi kertaa vuodessa. Jos et ole saanut omaa lehteä, varmista, onko jäsenmaksusi maksettu ja oletko ilmoittanut maksaessasi osoitteesi. Meissä Saarelaisissa on niin kovin monta Mattia, Liisaa, Eskoa, Lauraa, Jussia, Olavia, Pekkaa, Leenaa jne.

Tervetuloa Saarelaisten sukuseuraan

Saarelaisten sukuseura on perustettu kesällä 1999 ja ensimmäiset sukupäivät järjestettiin Kolilla 15.7.2000. Sukuseuran tarkoituksena on selvittää Saarelaisten suvun historiaa, vaalia sen perinteitä ja lujittaa Saarelaisten yhteenkuuluvuutta. Sukuseura julkaisee "Saarelaisten Sanomia". Seuraavat sukupäivät ovat Oulussa heinäkuun 3. lauantai eli 19.7.2003 alkaen klo 12.

Lähivuosien tavoitteena on myös julkaista painettu Saarelaisten Sukukirja. Sukututkimustiedot pyydetään toimittamaan Olavi Martikaiselle (Puutarhatie 10 C 8, 81100 Kontiolahti, puh. 013-731 855 tai 040 543 9764). Sähköpostiosoite on olavi.martikainen@pp.inet.fi.

Sukukirjan tekeminen on iso urakka ja vaatii myös taloudellista pohjaa. Siksi taloudellinen tuki jäsenmaksujen ja lahjoitusten muodossa on tarpeen. Jäsenmaksu on 10 euroa/aikuinen. Alle 18-vuotiaat ovat nuorisojäseniä, joiden ei tarvitse jäsenmaksua maksaa. Ainaisjäseneksi pääsee maksamalla jäsenmaksun kymmenkertaisena. Mukaan voivat liittyä niin nykyiset kuin entisetkin Saarelaiset ja heidän puolisonsa ja lapsensa.

Huom. Merkitse tilisiirtoon tarkka osoitteesi!

Saajan tilinumero Mottagarens kontonummer	508612-2131	**TILISIIRTO GIRERING** Vain kotimaan maksuliikenteessä Endast för inrikesbetalningsförmedling
Saaja Mottagare	Saarelaisten sukuseura	☐ Jäsenmaksu v. 2003 (10 e/henk., sis.lehti) Nimi: _____ Osoite: _____
Maksaja Betalare		☐ Lahjoitus
Allekirjoitus Underskrift _____		Viitenro Ref.nr
Tililtä nro Från konto nr		Eräpäivä Förf.dag — **EUR**

2

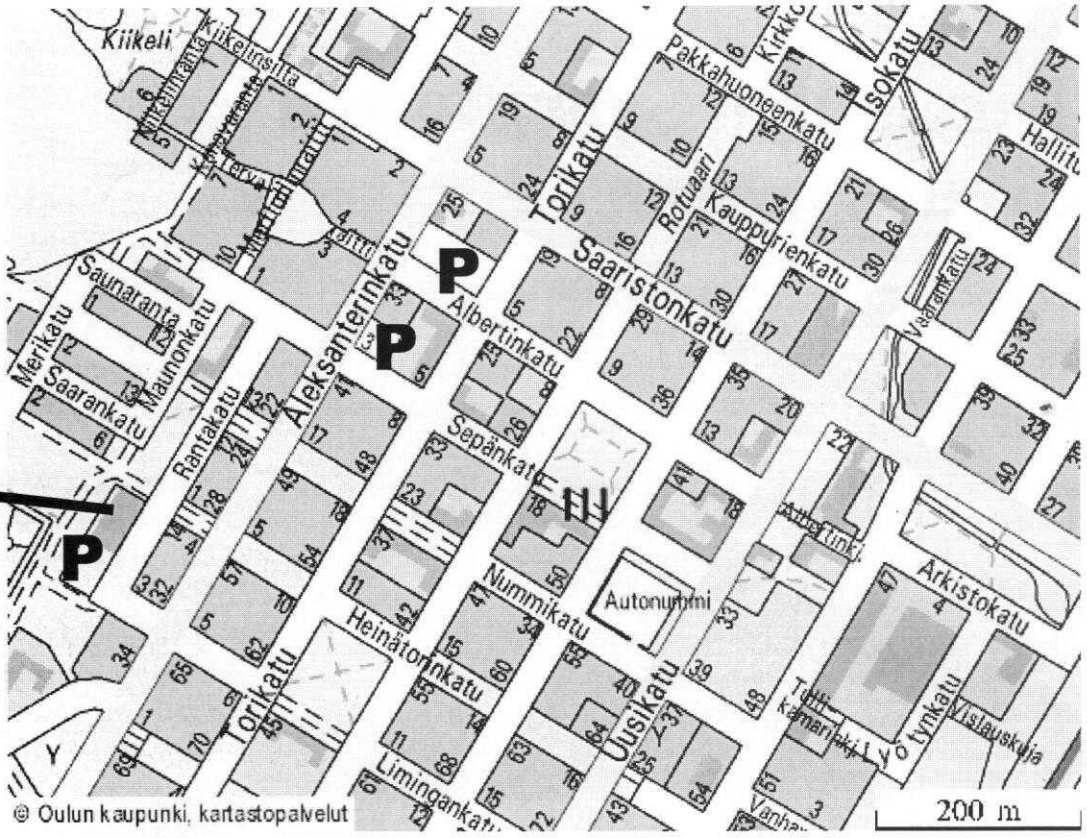

Sukupäivät 19.7.

Nähdään sukupäivillä Oulun Urheilutalolla, Rantakatu 30:ssä.
Pysäköintipaikat merkitty karttaan P:llä.

Saarelaisten Sanomat

Saarelaisten sukuseuran tiedotuslehti

***Toimitus**: Anita Saarelainen, Marikka Juutinen (08) 374 542 ja Kimmo Saarelainen (019) 433 655*

***Päätoimittaja**: Anita Saarelainen, Muhosentie 9, 43500 Karstula, puh. (014) 461 666, 0400 599 090, sähköposti anita.saarelainen@honka.com*

Seuraava lehti ilmestyy syksyllä 2003.
Jutut ja kuvat toimitukselle syyskuun loppuun mennessä.